	GIMNASIO SABIO CALDAS (IED) Nuestra escuela: una opción para la vida GUÍAS DE APRENDIZAJE – PLAN ESCOLAR	Código	PENP - 01
		Versión	001
		Fecha	18/03/2020
		Proceso	Gestión Académica

DOCENTE	MÓNICA VÁSQUEZ ORTIZ	Grado	NOVENO
ASIGNATURA	CIENCIAS SOCIALES		
Correo electrónico de contacto	monica.vasquez@sabiocaldas.edu.co		
Periodo académico	SEGUNDO PERIODO		
Tiempo de ejecución de la actividad	15 días (de 06 de julio al 16 de julio)		
¿Qué competencia(s) debo alcanzar?	Pensamiento social – análisis de perspectiva		
Temáticas mediadoras	-Uso y apropiación de recursos – impacto ambiental -Actores del conflicto armado		
Metas	Socio-afectiva: Demuestra interés y respeto por el desarrollo de las actividades en clase		
	Metas de aprendizaje: Plantear argumentos sobre los discursos que legitiman la violencia con el fin de rechazarlos como alternativa a la solución de los conflictos.		

CRÍTERIOS DE EVALUACIÓN:

¿QUÉ SE VA A EVALUAR?	¿CÓMO SE VA A EVALUAR?	¿CUÁNDO SE VA A EVALUAR? Fechas
Las características generales del uso y apropiación de recursos y el impacto ambiental.	Mediante el desarrollo de un ensayo, en parejas.	Primera semana 06 DE JULIO AL 09 DE JULIO
Los conocimientos críticos, sobre los actores del conflicto armado.	Mediante el desarrollo de una caricatura.	Segunda semana 12 DE JULIO AL 16 DE JULIO

SEMANA 1 (06 DE JULIO AL 09 DE JULIO)

ACTIVIDAD INICIAL:

RUTINA DE PENSAMIENTO: Observo- interpreto - participo



CONTEXTUALIZACIÓN:

Identificación de problemáticas ambientales en Colombia a partir de la percepción social de estudiantes universitarios localizados en diferentes zonas del país

En las últimas décadas los problemas ambientales se han convertido en complejos escenarios a partir de los cuales se despliegan un sinnúmero de reflexiones en torno a las circunstancias que enfrenta la sociedad moderna. Los efectos adversos potenciales derivados de la inserción de eventos tecnológicos y de un modelo de desarrollo cada vez más dependiente del consumo y uso de los recursos naturales han generado un panorama de insostenibilidad que pone en peligro la propia base material de la vida humana, dando con ello paso a la denominada sociedad del riesgo (Beck 1998).





Es posible reconocer que se está presentando un momento histórico donde el vertiginoso ritmo de la industrialización y la tecnificación del quehacer cotidiano han derivado en una crisis ecológica. Según Garrido et al. (2007) esta crisis se expresa en eventos concretos como el efecto invernadero, el agujero de la capa de ozono, el vaciado de

los combustibles fósiles, la deforestación, la sobreexplotación y el agotamiento de los recursos hídricos, la contaminación atmosférica, la lluvia ácida, la erosión, entre otros fenómenos a diferentes escalas. Esto quiere decir que la crisis ecológica se manifiesta a nivel territorial, en términos de una geografía del azar tecnológico (Ramírez 2006), en el orden global, regional y local.

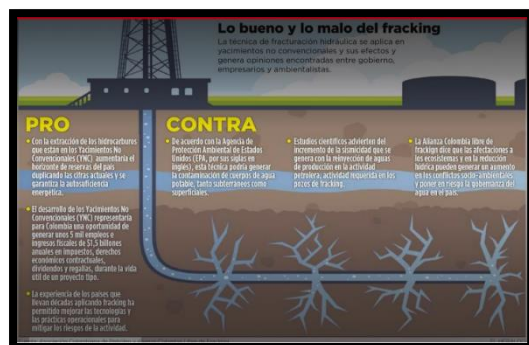

A nivel global, algunos autores identifican problemáticas ambientales tales como la alteración del ciclo del carbono mediante las emisiones de dióxido de carbono (CO₂) y metano (CH₄), la modificación del ciclo del nitrógeno, del fósforo y del azufre, la interrupción de las corrientes naturales de los ríos (que interfieren en el ciclo del agua), la destrucción de los ecosistemas (que conlleva a la extinción de innumerables especies) y la modificación de la cobertura de la tierra en



el planeta (Rockström et al. 2009). De acuerdo con el Programa de las Naciones Unidas para el Medio Ambiente (PNUMA), dichas problemáticas son desatadas principalmente por el crecimiento demográfico humano y el desarrollo económico (PNUMA 2012).

A nivel nacional Colombia no es ajena a esta realidad. Pese a ser considerado el segundo país con mayor biodiversidad dentro de los catorce países con el mayor índice (Andrade 2011) y uno de los más ricos en cuanto a disponibilidad de agua (OCDE 2014) enfrenta intensos procesos de deterioro ambiental que afectan la calidad fisicoquímica del ambiente. Algunos de estos problemas ambientales son la degradación de bosques y de suelo, deforestación, pérdida de biodiversidad, sobreexplotación de recursos

renovables, contaminación del agua y del aire, entre otros. Los anteriores escenarios están involucrados en el detrimento de la calidad de vida de las poblaciones humanas circundantes. Según el Ministerio de Ambiente y Desarrollo Sostenible (MADS) y el Programa de las Naciones Unidas para el Desarrollo (PNUD), los problemas ambientales son impulsados por fuerzas motrices como los cambios de uso de suelo (ganadería, cultivos ilícitos e infraestructura), la disminución, la pérdida y la degradación de elementos en los ecosistemas nativos y agro ecosistemas (agroindustria, minería, hidroeléctricas, urbanización y sobreexplotación de peces), la

contaminación del agua (minería y uso de plaguicidas) y el cambio climático (MADS y PNUD 2014).

En el orden local, por ejemplo, a nivel municipal, es claro que las problemáticas ambientales se



expresan de forma concreta y adoptan niveles de especificidad que demandan estrategias técnicas y administrativas particulares. A esta escala las problemáticas ambientales ocurren cuando el estado del ambiente biofísico genera consecuencias adversas sobre "cosas" que las personas valoran (Frey 2001). De aquí la necesidad de realizar no sólo estudios técnicos sino también investigaciones

que consideren el punto de vista (percepción) de los habitantes del lugar sobre los problemas ambientales que les aquejan (Shultz 2000).

La tenencia de las tierras es una parte importante de las estructuras sociales, políticas y económicas; En Colombia, el acceso a la tierra ha sido históricamente una gran fuente de poder político y de conflicto social, además un determinante clave en la productividad de la economía, cada día explotan los recursos naturales explorando las tierras para someterlas a grandes cambios, en nuestro país, la estructura agraria se caracteriza por la falta del aprovechamiento de tierras productivas, la tendencia a la reconcentración de las tierras y el riesgo ambiental a consecuencia del uso excesivo de la tierra para pastoreo de ganado. Esto produce la expansión de la frontera agrícola hacia tierras frágiles, generando un grave riesgo ambiental y problemas sociales para explotar nuestra riqueza natural, la tenencia de tierras ha destacado un gran conflicto debido a que se buscan tierras productivas donde implementar cultivos que generen grandes ingresos, pero no se ha tenido en cuenta un buen uso de esta, se ha sobreexplotado hasta llegar al punto de quemarla y cortar los árboles que esta posee provocando grandes deslizamientos de tierra y catástrofes de esta forma esto ha traído grandes problemas ambientales, las tierras ya no son tan productivas como consecuencia de esto.



ACTIVIDAD DE AFIANZAMIENTO:

📌 Por medio de un ensayo de dos páginas, explica las siguientes preguntas:

1. Explica cómo el calentamiento global ha incidido en: pérdida de la biodiversidad, crisis alimentaria, deterioro social, surgimiento de nuevas epidemias, desertación de los suelos, agotamiento de las fuentes hídricas, acumulación de los desechos sólidos.
2. Explica cómo y dónde se evidencia el efecto de los problemas ambientales en el ámbito nacional.
3. Explica de qué manera se ha afectado la calidad del agua de los ríos por el mal manejo de los residuos sólidos

VERIFICACIÓN DE APRENDIZAJES: Las actividades de la guía, participación en clase y el diálogo reflexivo.

SEMANA 2 (12 DE JULIO AL 16 DE JULIO)

ACTIVIDAD INICIAL:



CONTEXTUALIZACIÓN:

El conflicto armado interno en Colombia es una guerra asimétrica de baja intensidad que se desarrolla en Colombia desde la década de 1960 hasta la actualidad.²⁴ los principales actores involucrados han sido en un comienzo el estado colombiano y las guerrillas de extrema izquierda, sumándose décadas después los grupos paramilitares de extrema derecha, los carteles de la droga y las bandas criminales.

Ha pasado por varias etapas de recrudecimiento, en especial desde los años 80 ´s, cuando algunos de los actores del conflicto arreciaron en sus ataques afectando sobre todo a la población civil, gracias al financiamiento de las actividades derivadas del narcotráfico

Narcotráfico en Colombia se refiere al negocio de las drogas ilícitas de efectos psicotrópicos en Colombia, la producción y distribución de estos productos, así como la evolución histórica de esta actividad económica. El narcotráfico ha tenido directa influencia en la vida política, social y económica del país.

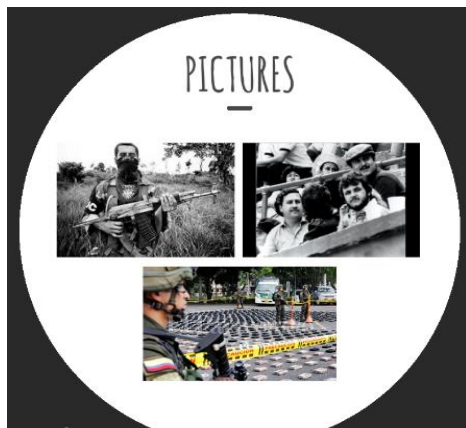

Para entender las causas del conflicto armado en Colombia es necesario remitirse al pasado remoto, consideran algunos de los expertos. Sin embargo, otros creen que, aunque la violencia que se vive en la actualidad tiene causas de tiempos pasados, los actores y las dinámicas se han transformado significativamente. En este sentido, hay quienes se remitieron a los conflictos agrarios de los años veinte, mientras que otros se enfocaron en la etapa posterior al frente nacional, unos más consideran la violencia bipartidista entre liberales y conservadores.

Algunos expertos sostienen la idea de que los orígenes del conflicto armado que perdura en la actualidad se basan en las políticas agrarias enfrentadas, entre quienes defendían la gran propiedad y la pequeña. En este sentido, María Emma Wills considera que se dio pie para que el campesinado sentara una postura independiente, que no daba cabida a convertirse en desplazados urbanos o a desaparecer.

Algunas de las causas por las cuales el conflicto armado ha perdurado por tantos años en Colombia son, según los expertos:

- el narcotráfico y la "economía de guerra", cuyos recursos potenciaban a los distintos grupos armados y criminales y que posibilitó problemáticas como los cultivos ilícitos y la asociación de actores políticos con estos grupos.

- secuestro y extorsión, que dio recursos a los grupos guerrilleros y aumentó su capacidad de reclutamiento.

- la precariedad institucional o la debilidad del estado en materia de obtención de recursos para las entidades públicas, la infraestructura del territorio, la satisfacción de las necesidades de la población (educación, salud, justicia, entre otras) y "el tamaño y la calidad de la fuerza pública".

Es un conflicto prolongado y se constituye como uno de los más largos del mundo.

- es completo, por la gran convergencia de actores: estado, guerrilla y paramilitares y por tener múltiples factores.

- se ha dispersado por todo el territorio nacional y ha habido fragmentación de los grupos armados enfrentados.

- ha sido discontinuo, "pues, aunque las llamadas guerrillas de "primera generación decayeron, a partir de los años ochenta no sólo renacieron, sino que coincidieron con un desbordamiento de los grupos armados de extrema derecha

El conflicto armado en Colombia ha llevado el terror a la población civil, según los académicos. Para ilustrarlo, hacen un recuento de los distintos hechos victimizantes que se han ocasionado: desplazamiento de población, despojo de tierras, secuestro, extorsión, reclutamiento ilícito de niños, niñas y adolescentes, tortura, homicidio en persona protegida, asesinatos selectivos y masacres, amenazas, delitos contra la libertad y la integridad sexual, desaparición forzada, minas antipersonal, munición sin explotar y artefactos explosivos no convencionales, ataques y pérdidas de bienes civiles y atentados contra bienes públicos.

ACTIVIDAD DE AFIANZAMIENTO:

📍 Por medio de una caricatura expresa el conflicto armado en Colombia.

REFERENCIAS: WEBGRAFÍA.

<https://youtu.be/-qzNiggfJC0> Problemas ambientales en Colombia

<https://www.youtube.com/watch?v=dzoEvoKNZQA> La deforestación es "El problema ambiental más grave de Colombia", según expertos.

http://www.scielo.org.mx/scielo.php?script=sci_arttext&pid=S0188-49992015000300009

<https://es.slideshare.net/QUINTANAEVASANDRI/taller-problemticas-ambientales>

<https://prezi.com/p/adwz6svwybxf/conflicto-armado-en-colombia-factores-actores-y-efectos-multiples/>

<https://youtu.be/0zmDS18SoWA>